

CONTA DE GERÊNCIA

DE 1 DE JANEIRO DE 2023 A 31 DE DEZEMBRO DE 2023

DIREÇÃO REGIONAL DA EDUCAÇÃO E DA
ADMINISTRAÇÃO EDUCATIVA

ESCOLA BÁSICA INTEGRADA DE ANGRA
DO HEROÍSMO

RELATÓRIO DE GESTÃO

Angra do Heroísmo, abril de 2024

ÍNDICE

- 1 – Introdução
 - 2 – Caracterização da EBIAH
 - 2.1 – Alunos Matriculados
 - 2.1.1 – Pré-Escolar e 1º Ciclo
 - 2.1.2 – 2º Ciclo
 - 2.1.3 – 3º Ciclo
 - 2.2 – Ação Social Escolar – Auxílios Económicos Diretos
 - 2.3 – Taxa de Aprovação, Retenção e Desistência
 - 2.3.1 – 1º Ciclo
 - 2.3.2 – 2º Ciclo
 - 2.3.3 – 3º Ciclo
 - 2.4 – Recursos Humanos
 - 2.4.1 – Pessoal Docente
 - 2.4.2 – Pessoal Não Docente
 - 2.5 – Infraestruturas
 - 2.5.1 – Escola Básica 1,2,3/JI de Angra do Heroísmo
 - 2.5.1.1 – Planta Geral da Escola
 - 2.5.2 – EB1/JI Infante D. Henrique
 - 2.5.3 – EB1/JI São João de Deus
 - 2.5.4 – EB1/JI Ribeirinha
 - 2.5.5 – EB1/JI Carreirinha
 - 2.6 – Estrutura Organizacional
- 3 – Atividades Desenvolvidas
- 4 – Atividade Financeira
 - 4.1 – Organização Contabilística
- 5 – Anexos às Demonstrações Orçamentais
- 6 – Anexos às Demonstrações Financeiras
 - 6.1 – Organização Contabilística
 - 6.2 – Outras Informações Consideradas Relevantes
 - 6.3 – Notas ao Balanço e Demonstrações de Resultados

1 - INTRODUÇÃO

Nos termos da legislação em vigor, o presente relatório pretende evidenciar, fundamentalmente, a atividade da Escola Básica Integrada de Angra do Heroísmo no decorrer do ano económico de 2023.

2- CARACTERIZAÇÃO DA EBIAH

A Escola Básica Integrada de Angra do Heroísmo assegura o funcionamento da Educação Pré-Escolar e do Ensino Básico, nas freguesias da Sé, Ribeirinha, São Bento, Santa Luzia. Com a publicação do Despacho nº611/2009, de 28 de maio, a Escola Básica Integrada de Angra do Heroísmo passou a ministrar o 3.º Ciclo do Ensino Básico.

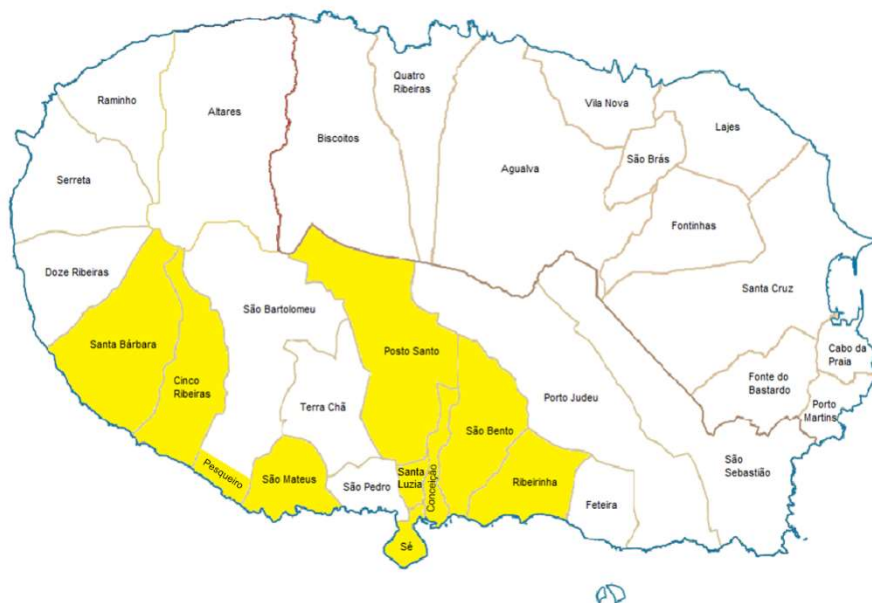

2.1 - Alunos Matriculados

ANO LETIVO 2022/2023

Educação Pré- Escolar ⁸⁶ + Turma Ocup. Carrei. 4	1º Ciclo	2ºCiclo	3ºCiclo	Programa de Oportunidade	Regime Educativo Especial Dov's + Ocup.	Profij	PERE PPROF + PROFISSI	Curso Vocacional 2º e 3º Ciclo	Total
90	512	351	184	-	39	11	40	24	1251

ANO LETIVO 2022/2023

2.1.1 - Alunos Matriculados Pré-Escolar e 1º Ciclo

**Quadro 1
Educação Pré-Escolar e 1º Ciclo do Ensino Básico**

Estabelecimento de Ensino	Educação Pré-Escolar						1º Ciclo					Programa Oportunidade de (I)	PEREE		Total				
	Nº Alunos					Nº Turmas	Nº Alunos						Nº Turmas	Nº Alunos	Nº Turmas	Ocup.	Sócio Educ.	Nº Alunos	Nº Turmas
	≤ 3	4	5	6	Total		1º Ano	2º Ano	3º Ano	4º Ano	Total								
EB1,2,3/JI de Angra do Heroísmo	0	4	10	17	31	2	33	43	31	34	141	9	-	-	4	4	-	1	
EB1/JI Infante D. Henrique	0	5	2	8	15	1	70	72	62	67	271	16	-	-	-	1	-	-	
EB1/JI da Ribeirinha	0	7	7	16	30	2	12	11	16	21	60	5	-	-	-	-	-	-	
EB1/JI de São João de Deus	0	2	5	3	10	1	12	8	7	13	40	3	-	-	1	5	-	-	
Total	0	18	24	44	86	6	127	134	116	135	512	33	-	-	5	10	-	1	

2.1.2 – Alunos Matriculados 2º Ciclo

**Quadro 2
EB1,2,3/JI de Angra do Heroísmo - 2º Ciclo do Ensino Básico**

Estabelecimento de Ensino	2º Ciclo						Curso Vocacional 2ºCiclo		Curso Vocacional 3ºCiclo		PEREE (Ocup+Dov+ Pré-Prof+ Profissionalizante)		Total	
	5º Ano + PCA		6º Ano + PCA		Total		Nº Alunos	Nº Turmas	Nº Alunos	Nº Turmas	Nº Alunos	Nº Turmas	Nº Alunos	Nº Turmas
	Nº Alunos	Nº Turmas	Nº Alunos	Nº Turmas	Nº Alunos	Nº Turmas								
EB1,2,3/JI de Angra do Heroísmo	193	12	158	10	351	22	5	1	19	2	79	8	103	11
Total	193	12	158	10	351	22	5	1	19	2	79	8	454	33

2.1.3 – Alunos Matriculados 3º Ciclo

**Quadro 3
EB1,2,3/JI de Angra do Heroísmo - 3º Ciclo do Ensino Básico**

Estabelecimento de Ensino	3º Ciclo						PROFIJ		Total	
	7º Ano + PCA		8º Ano + PCA		9º Ano + PCA		Nº Alunos	Nº Turmas	Nº Alunos	Nº Turmas
	Nº Alunos	Nº Turmas	Nº Alunos	Nº Turmas	Nº Alunos	Nº Turmas				
EB1,2,3/JI de Angra do Heroísmo	55	4	61	4	68	4	11	1	195	13
Total	55	4	61	4	68	4	11	1	195	13

2.2 - Ação Social Escolar – Auxílios Económicos Diretos

ANO LECTIVO 2022/2023

Quadro 4

	PRE-ESCOLAR	1º CICLO					2º CICLO			PROFIJ	Cursos Voc	PEREE	3º CICLO				TOTAL
		1º Ano	2º Ano	3º Ano	4º Ano	Total	5º Ano	6º Ano	Total				7º Ano	8º Ano	9º Ano	Total	
ESC. I	18	11	20	20	17	68	21	15	36	3	6	24	5	12	5	22	177
ESC. II	8	16	17	15	27	75	29	35	64	1	6	13	7	9	27	37	204
ESC. III	11	16	17	15	27	75	36	33	69	2	5	8	10	13	17	40	210
ESC. IV	3	16	15	11	16	58	24	19	43		1	7	7	2	5	14	126
ESC. V	46	70	63	56	48	237	83	55	138	5	6	31	26	25	20	71	534

Quadro 5

Estabelecimento de Ensino	Nível de Ensino	Total de Alunos	Alunos beneficiários de Ação Social Escolar					TOTAL	% Alunos com AED
			Escalão 1	Escalão 2	Escalão 3	Escalão 4			
			<= 166.69€ Mês / per capita	166.70€ a 233.36€ Mês / per capita	233.37€ a 300.04€ Mês / per capita	300.05€ a 400.05€ Mês / per capita			
EB1,2,3/JI de Angra do Heroísmo	Pré	31	9	2	5	2	18	58,06	
	1º Ano	33	3	5	6	4	18	54,55	
	2º Ano	43	8	3	9	2	22	51,16	
	3º Ano	31	6	3	2	5	16	51,61	
	4º Ano	34	7	6	5	4	22	64,71	
	TOTAL	172	33	19	27	17	96	55,81	
EB1/JI Infante D. Henrique	Pré	15	4	2	3		9	60	
	1º Ano	70	3	3	7	11	24	34,29	
	2º Ano	72	10	9	7	11	37	51,39	
	3º Ano	62	8	5	8	5	26	41,94	
	4º Ano	67	3	11	13	10	37	55,22	
	TOTAL	286	28	30	38	37	133	46,50	
EB1/JI da Ribeirinha	Pré	30	3	3	3	1	10	33,33	
	1º Ano	12	3	3	2	1	9	75	
	2º Ano	10		2	1	2	5	50	
	3º Ano	17	2	6	4	1	13	76,47	
	4º Ano	21	2	7	7	1	17	80,95	
	TOTAL	90	10	21	17	6	54	60	
EB1/JI de S. João de Deus	Pré	10	2	1			3	30	
	1º Ano	14	2	5	1		8	57,14	
	2º Ano	7	2	3			5	71,43	
	3º Ano	7	4	1	1		6	85,71	

	4º Ano	13	5	3	2	1	11	84,62
	TOTAL	51	15	13	4	1	33	64,71
Total		599	86	83	86	61	316	52,75
EB1,2,3/JI AH/2	5º Ano	193	21	29	36	24	110	56,99
	6º Ano	157	15	35	33	19	102	64,97
	7º Ano	55	5	7	10	7	29	52,73
	8º Ano	61	12	9	13	2	36	59,02
	9º Ano	68	5	21	17	5	48	70,59
	PROFIJ	11	3	1	2		6	54,55
	Cursos VOC	24	6	6	5	1	18	75
	PEREE	83	24	13	8	7	49	59,04
	TOTAL	652	91	136	124	65	398	61,04
TOTAL		1251	177	219	210	126	714	57,07

2.3 - Taxa de Aprovação, Retenção e Desistência 2022/2023

2.3.1 – 1º Ciclo

Quadro 6 - 1º Ciclo do Ensino Básico

	Estabelecimento de Ensino	EB1,2,3/JI de Angra Heroísmo	EB1/JI Infante D. Henrique	EB1/JI da Ribeirinha	EB1/JI de São João de Deus	Total
1º Ano	Nº Alunos	33	70	12	12	127
	Aprovados	33	70	12	12	127
	% Aprovados	100	100	100	100	100
	Retidos	--	--	--	--	--
	% Retidos	--	--	--	--	--
	Desistências	--	--	--	--	--
	% Desistências	--	--	--	--	--
	Transferências	--	--	--	--	--
	% Transferências	--	--	--	--	--
2º Ano	Nº Alunos	43	72	11	8	134
	Aprovados	43	67	11	6	127
	% Aprovados	100	93,06	100	75	94,78
	Retidos	--	5	--	2	7
	% Retidos	--	6,94	--	25	5,22
	Desistências	--	--	--	--	--
	% Desistências	--	--	--	--	--
	Transferências	--	--	--	--	--
	% Transferências	--	--	--	--	--

3º Ano	Nº Alunos	31	62	16	7	116
	Aprovados	30	62	14	6	112
	% Aprovados	96,78	100	87,50	85,72	96,56
	Retidos	1	--	2	1	4
	% Retidos	3,22	--	12,50	14,28	3,44
	Desistências	--	--	--	--	--
	% Desistências	--	--	--	--	--
	Transferências	--	--	--	--	--
	% Transferências	--	--	--	--	--
4º Ano	Nº Alunos	34	67	21	13	135
	Aprovados	30	63	19	8	120
	% Aprovados	88,24	94,03	90,48	61,54	88,89
	Retidos	4	4	2	5	15
	% Retidos	11,76	5,97	9,52	38,46	11,11
	Desistências	--	--	--	--	--
	% Desistências	--	--	--	--	--
	Transferências	--	--	--	--	--
	% Transferências	--	--	--	--	--

2.3.2 – 2º Ciclo

Quadro 7 - 2º Ciclo de Angra do Heroísmo

	Nº Alunos	Aprovados	Taxa de Aprovação	Retidos	Taxa de Retenção	Retidos por falta de assiduidade	Taxa de Retenção por falta de assiduidade	Desist/Transf	Taxa de Desistência/Transf.
Programa Específicos REE - PP	79	31	39,25	44	55,69	--	--	4	5,06
5º Ano + PCA	193	161	83,41	32	16,59	--	--	--	--
6º Ano + PCA	158	135	85,44	23	14,56	--	--	--	--
Vocacional 2º	5	3	60,00	2	40,00	--	--	--	--
TOTAL	435	330	75,79	101	23,04	--	--	4	1,17

2.3.3 – 3º Ciclo

**Quadro 8 –
3º Ciclo de Angra do Heroísmo**

	Nº Alunos	Aprovados	Taxa de Aprovação	Retidos	Taxa de Retenção	Retidos por falta de assiduidade	Taxa de Retenção por falta de assiduidade	Desist/Transf	Taxa de Desistência
Profij	11	10	90,90	1	9,10	--	--	--	--
7º Ano + PCA	55	49	89,10	5	9,09	--	--	1	1,81
8º Ano + PCA	61	57	93,44	4	6,56	--	--	--	--
9º Ano + PCA	68	61	89,70	7	10,30	--	--	--	--
Vocacional 3º	19	18	94,73	1	5,27	--	--	--	--
TOTAL	214	195	91,12	18	8,06	--	--	1	0,82

2.4 - Recursos Humanos

2.4.1 - Pessoal Docente

Quadro 9

	QUADRO	LUGARES PROVIDOS	DOCENTES EM EFECTIVIDADE DE FUNÇÕES						TOTAL
			PQND	QZP	AP	P	HP	SHL	
PRÉ-ESCOLAR									
Pré-Escolar (100)	16	16	11		3	3		2	19
1º CICLO									
1º Ciclo (110)+(120)	52	51	44		11	4	1	4	64
Total	68	67	55		14	7	1	6	83
2º CICLO									
1º Grupo (200)	6	6	5		2			2	9
2º Grupo (210)	6	6	5		1				6
3º Grupo (220)	8	8	8				1	2	11
4º Grupo (230)	13	13	12		2	1			15
E.V.T. (240)	13	13	11		5			4	20
E.M. (250)	4	4	4					1	5
E.F. (260)	10	10	5		3	3			11
EMRC (290)	0	0	0	1 a)					1
Total	60	60	50	1	13	4	1	9	78
3º CICLO									
Grupo 300 – Port.	4	4	4		3			2	9
Grupo 320-Francês	2	2	1		1				2
Grupo 330 – Inglês	2	2	1		2				3
Grupo 400 – Hist.	2	2	2		1				3
Grupo 420 – Geog.	2	2	2						2
Grupo 500 – Mat.	4	4	3		1	1			5
Grupo 510 – Fis. Q.	2	2	2		1				3
Grupo 520 – B. e G.	3	3	3			1			4
Grupo 530 – Ed. T.	1	1	1		1			1	3
Grupo 550 – Inf.	3	3	3		1			1	5
Grupo 600-Artes V.	1	1	1		1				2
Grupo 620 – Ed. F.	2	2	2		1	1			4
Total	28	28	25		13	3		4	45
ED. ESPECIAL (101+111)									
Ed. Especial	11	11	9		1				10
Grupo 700–Ed.Esp.	3	3	2			1		4	7
Total	14	14	11		1	1		4	17
Total Global	170	169	141*	1	41	15	2	23	223

*19 Afetações por Prioridade a exercer funções outras escolas

*8 Aposentações Docentes: Maria Manuela Braz a 01/04/2023, Duarte Simões a 01/07/2023, M^a. Carmo Rocha a 01/07/2023, M^a. Inês Silva a 01/07/2023, M^a. Luz Borba a 01/07/2023, Oswaldina Dinis a 01/07/2023 Cecília Carvalho a 01/08/2023, Ana Paula Bettencourt a 01/12/2023 + 1 Falecimento – Elisabete Dinis a 23.07.2023.

ND - Professor do Quadro de Nomeação Definitiva

QZP - Quadro Zona Pedagógica

AP - Afetação Prioridade

P - Professor com Habilitação Profissional

HP - Professor com Habilitação Própria

SHL - Professor sem Habilitação Legal

a) - Quadro Regional de EMRC

2.4.2 - Pessoal Não Docente

Quadro 10

Carreira/Categoria	Quadro	Providos	Contratados
Pessoal Técnico Superior			
Técnico Superior	2*	2*	
Pessoal Técnico Superior das Áreas de Diagnóstico e Terapêutica			
Técnico Diagnóstico e Terap.Especial.	4**	4**	
Pessoal de Informática			
Técnico Informática Grau 3 Nível 2 – Transição a 01.11.2023 para Técnico de Sistemas e Tecnologias de Informação	1	1	
Pessoal Administrativo			
Chefe Serviços Administração Escolar	-	-	
Assistentes Técnicos	14	12+2Reg=14	
Pessoal Não Docente			
Assistentes Operacionais	61	45***+16Reg. =61	
TOTAL	82	82	

* 1 Mobilidade Afet.Interna Definitiva – Eugénia Meneses a 01/03/2023 para a ES Vitorino Nemésio

** 1 Técnico Diagnóstico Terapêutica - Licença s/ vencimento (Thomas)

*** 5 Aposentações P.Não Docente: M^a. Teresa Silveira Oliveira a 01/03/2023, M^a. Fátima Matos a 01/11/2023, Herondina Aguiar a 01/11/2023, M^a. Helena Godinho a 01/11/2023, Alexandra Correia a 01/12/2023 + 1 Mobilidade/Afetação Externa Definitiva: Ana Barros a 01-08-2022.

1 Mobilidade Afet.Interna Temporária Inter carreiras para o exercício funções-carreira Técnico Informática G1N1 a partir 01-04-2023.

2.5 – Infraestruturas

A Escola Básica Integrada de Angra de Heroísmo integra a Escola 2,3 Ciprião de Figueiredo, sede da unidade orgânica e 4 estabelecimentos de ensino de Educação Pré-Escolar e do 1º Ciclo do Ensino Básico, a saber: EB1/JI Infante D. Henrique, EB1/JI de São João de Deus, EB1/JI da Ribeirinha e EB1/JI da Carreirinha. Em anexo remetem-se as características das estruturas referidas.

2.5.1 - Escola Básica 2,3 Ciprião de Figueiredo



O Decreto que cria o Ensino Preparatório foi publicado em 2 de janeiro de 1967, mas só a 9 de setembro de 1968 se publicou o Estatuto do Ciclo Preparatório e os respetivos programas, que começaram a ser aplicados no ano letivo de 1968-69.

O Ciclo Preparatório deveria ser ministrado em dois anos, em edifícios próprios e com separação de sexos. Como em Angra do Heroísmo não havia edifício disponível para instalar de imediato o novo estabelecimento de ensino denominado Escola Preparatória Ciprião de Figueiredo, ficou esta a funcionar em duas secções independentes: uma anexa ao Liceu Nacional e outra à Escola Técnica, que ficaram dependentes, para efeitos de direção, das escolas que as albergavam e elegendo cada uma, delegados das diferentes disciplinas.

Esta situação manteve-se inalterável até ao ano letivo de 1974-75, no decorrer do qual os delegados de disciplina das duas secções passaram a reunir juntos. Depois de recebidas instruções de Lisboa, é organizado um ato eleitoral de onde sai o primeiro Conselho Diretivo da Escola.

Em 15 de Setembro de 1981, tomou posse o Conselho Diretivo que, em 11 de outubro, recebeu a nova Escola ainda em fase final de acabamento, construída no terreno acima da igreja de São Bento que, por deliberação da Comissão Executiva da Junta Geral de Outubro de 1968, tinha sido reservado para a construção da nova Escola Técnica.

Em reunião de 30 de março de 1984, o Conselho Diretivo de então, debruçou-se sobre a necessidade de ser construído um terceiro pavilhão na Escola, que, no entanto, só entrou em funcionamento no ano letivo de 1989-90.

No ano letivo de 1992-93, passou a ser ministrado na Escola o sétimo ano de escolaridade, com alunos provenientes das freguesias da Ribeirinha, Posto Santo, Santa Luzia, São Bento e Feteira.

No ano letivo de 1993-94, na sequência da introdução na Escola do sétimo ano, começou a funcionar o oitavo ano e no ano de 1994-95 o nono. Também, em 1994-95 entrou em funcionamento o 4º pavilhão, que havia sido projetado no ano letivo 1992/1993.

No ano letivo de 2001-02, na sequência da integração, na escola, do ensino especial, foi construído o 5º Pavilhão.

Por despacho de 28 de julho de 2004 do Secretário Regional da Educação e Cultura foi suspenso o 3ºCiclo na EB2,3 de Angra do Heroísmo.

Em abril do ano de 2007, para além de se concluir a cobertura que permite o acesso dos alunos aos autocarros, entrou em funcionamento um novo edifício escolar que contemplou 4 salas de Educação Musical e uma nova Portaria.

A Escola dispõe de 54 salas de aula, 6 laboratórios, 5 salas de informática, 6 salas de educação visual e tecnológica, 1 oficina de carpintaria; 4 salas de educação musical; 3 gabinetes de apoio à educação especial; pavilhão de educação física e desporto; gabinete para as estruturas de gestão intermédia; assim como espaço para diferentes serviços, nomeadamente, reprografia, biblioteca, bufete, auditório, anfiteatro, 2 cozinhas, refeitório, papelaria, serviços administrativos, informática e serviço de ação social escolar.

Com a publicação dos despachos nº 840/2008 e nº611/2009, de 12 de setembro e 28 de maio respetivamente, foram extintas a EB2 de Angra do Heroísmo e a EB1/JI da Carreirinha e criada a Escola Básica 1,2,3/JI de Angra do Heroísmo.

O edifício da Carreirinha, construído de raiz em 2001, sofreu obras de remodelação em 2010.

É constituído por dois pisos: 10 salas de aula no rés-do-chão e seis no primeiro piso.

As salas do primeiro piso estão afetadas ao Jardim-de-infância (3) e 1º ciclo (4). Existe também neste edifício o ginásio, a cozinha, o refeitório a sala de coordenação e gabinetes de apoio.

Em 14 de Setembro de 2012 é inaugurado o 6º Pavilhão e toda a ampliação da EB1,2,3/JI de Angra do Heroísmo, por Sua Excelência a Secretária Regional da Educação e Formação.

Esta obra de ampliação, cujo dono da obra é a DREC, vem dotar a escola sede de ligações cobertas contínuas entre os diferentes pavilhões, quer a nível do rés-do-chão, quer a nível do primeiro piso.

São criadas novas valências a saber: Auditório com capacidade para 164 pessoas, Mediateca, sala de professores e funcionários, sala de alunos, bufete, papelaria, reprografia, 2 laboratórios de física e química - e ciências naturais, com todos os requisitos e equipamentos legais para o seu funcionamento- 2 novos gabinetes para atendimento aos encarregados de educação e um gabinete de trabalho.

A EB1,2,3/JI de Angra do Heroísmo ficou dotada de um elevador que permite a deslocação de alunos/docentes, não docentes e utentes em geral, com deficiência motora, desde o piso 0 – saída do túnel que liga o edifício da extinta da EB1/JI da Carreirinha aos restantes pavilhões da escola sede, até ao piso 3. Refira-se que, com exceção do Auditório que é de fato um novo espaço na escola sede, todas as restantes valências criadas no Pavilhão 6 existiam já na escola, mas com piores instalações do que as agora disponíveis. Os espaços anteriormente ocupados por aquelas foram transformados em sala de aulas.

Em 2023, o edifício sede passou a designar-se de Escola Básica 2,3 Ciprião de Figueiredo e foi criado o núcleo EB1/JI da Carreirinha, através do Despacho nº 1224/2023, de 17 de julho de 2023, publicado no Jornal Oficial.

2.5.1.1 – Planta Geral Escola

Planta Geral da Escola

PLANTA GERAL DA ESCOLA

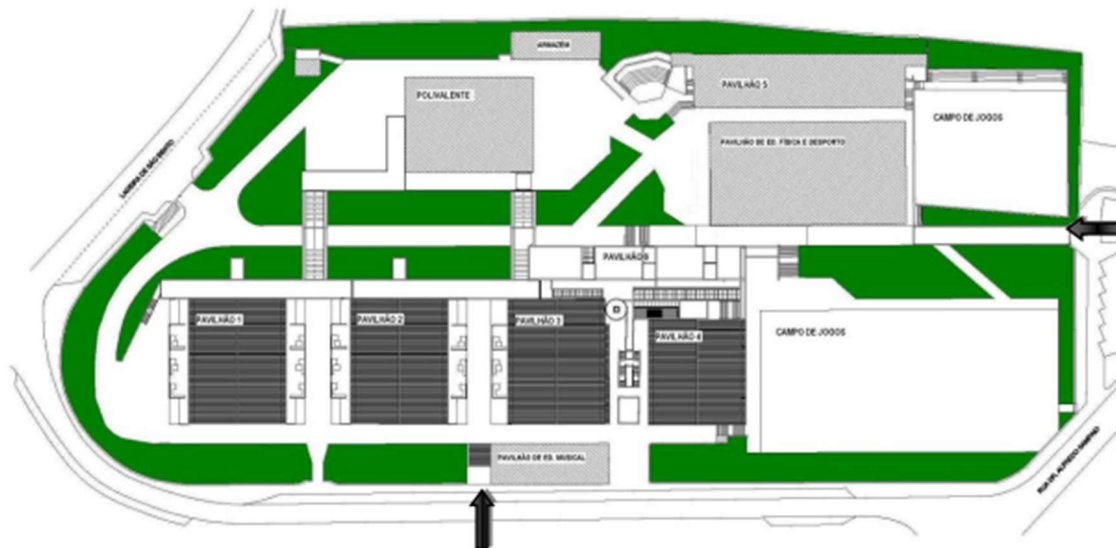

2.5.2 - EB1/JI Infante D. Henrique



Edifício construído na década de 50, situado no Alto das Covas, freguesia da Sé. Era, inicialmente, constituído apenas por um edifício, e posteriormente foi construído um anexo, onde funcionou a cantina, mais tarde o Centro de Educação Especial e, atualmente, o Jardim-de-infância, com duas salas de aula e arrecadação.

Entretanto o edifício principal sofreu obras e foram construídos o ginásio, a arrecadação e o centro de recursos.

Tipo de construção: “Plano dos Centenários”:

A escola tem 19 salas de aula, sendo 16 para o 1º Ciclo, e as restantes três para sala de coordenação, sala de reuniões e sala de TIC. Existe também um pequeno refeitório. Em redor dos edifícios, os pátios são cimentados.

2.5.3- EB1/JI de São João de Deus



A escola funciona num edifício inaugurado em 1993/1994, situado na Rua do Farroco, freguesia de Santa Luzia.

Tipo de construção: “P3”.

É um edifício constituído por oito salas de aula, 3 salas são destinadas ao 1º ciclo, 2 salas destinam-se ao Jardim de Infância, 1 sala de apoio, 1 para sala de professores e apoio e 1 sala para TIC/Biblioteca. Existem também 2 gabinetes de apoio. No primeiro andar existe um espaço que funciona como Ludoteca e arrecadação de materiais pedagógicos.

O espaço exterior tem um pátio cimentado e espaços verdes.

2.5.4–EB1/JI da Ribeirinha



Em setembro de 2013 foi inaugurada a nova escola EB1/JI da Ribeirinha.

Estrutura construída de raiz, constituída por um pavilhão de Educação Física e Desporto, uma sala de Ginástica, 4 salas de Pré, 6 salas de 1º Ciclo, Gabinetes de Trabalho, Gabinete de Apoio, sala de Reuniões, Mediateca, sala de Ciências e Laboratório, sala de Desenho, Refeitório com Copa e instalações sanitárias adaptadas aos diferentes níveis etários e funções, Arrecadações e Hall de Entrada.

Edifício com 3 pisos, a saber cave, rés-do-chão e primeiro andar. A escola está organizada em alas distintas para pré e 1º ciclo. Existem espaços de recreio destinados ao pré-escolar e 1º ciclo, assim como campo de jogos.

2.5.5–EB1/JI da Carreirinha



A Escola da Carreirinha foi construída de raiz e inaugurada pelo presidente do governo regional Carlos Manuel Martins do Vale César, sendo presidente da Câmara Municipal de Angra do Heroísmo Sérgio Humberto Rocha de Ávila, em 13 de setembro de 2001. Nesta altura dispunha de acomodações para integrar a Área Escolar de Angra do Heroísmo.

Este edifício sofreu algumas modificações no interior da construção inicial no final do ano letivo 2010/2011, iniciando-se o ano letivo 2011/2012 com a tipologia atual.

É uma construção de 2 pisos. No rés-do-chão existem 9 salas de aulas, sendo 2 de jardim-de-infância e 1 sala destinada à turma do Ocupacional; sala de professores; três gabinetes de apoio a alunos; o gabinete da coordenação e o gabinete de fotocopiadora. Os corredores dispõem de 3 arrecadações. Possui ginásio, com respetivas arrecadações, sanitários e balneários; cozinha e um pequeno refeitório. Neste piso existem 3 instalações sanitárias para os alunos e 3 para os adultos.

No piso superior, existem 6 salas de aulas, 2 arrecadações de corredor, 3 sanitários de alunos e 1 de professores.

No exterior existe um campo de jogos e pátios de recreio à volta do edifício.

O acesso à escola é feito pela rua Dr. Alfredo da Silva Sampaio, ou pelo portão de baixo virado para a rua Professor António Neves.

2.6 -Estrutura Organizacional

A estrutura organizacional efetiva está esquematizada sob a forma do organograma.

Estrutura Organizacional

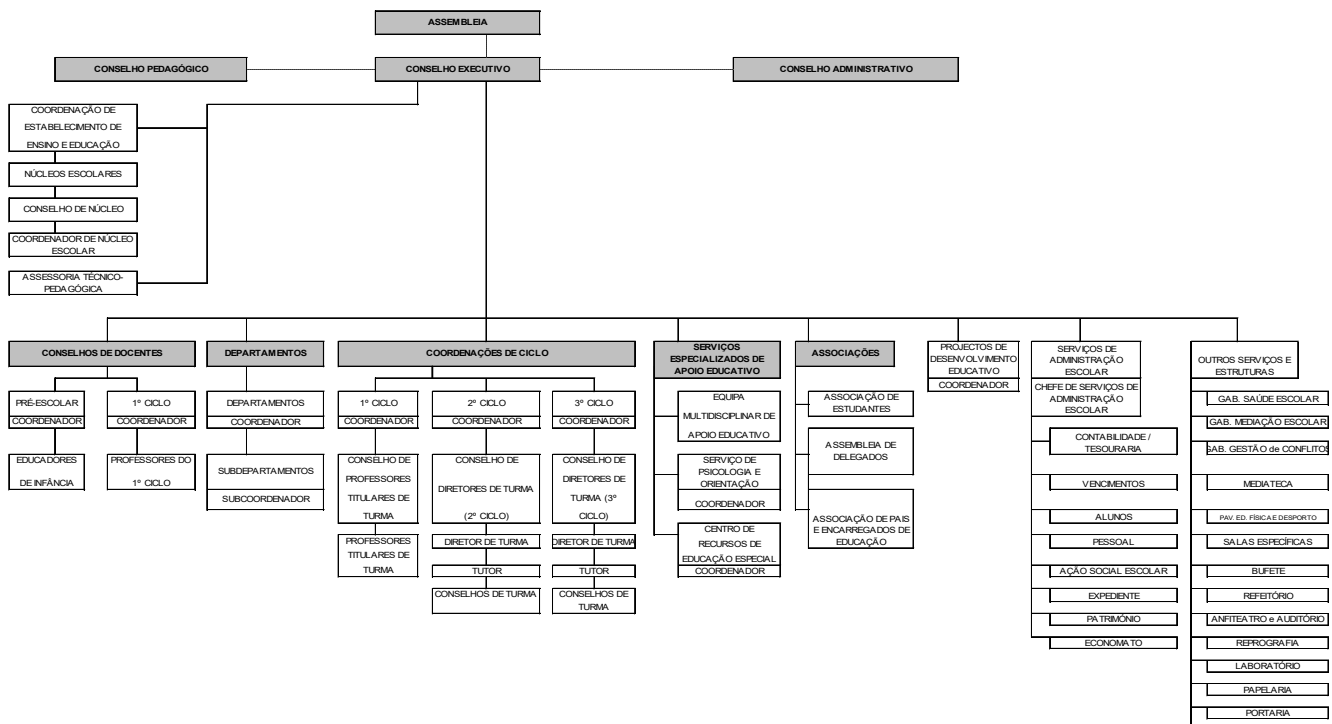

3 - ATIVIDADES DESENVOLVIDAS

A Escola Básica Integrada de Angra do Heroísmo tem por missão instruir, socializar e qualificar os alunos, empenhando-os nas suas aprendizagens e no seu desenvolvimento pessoal, no respeito pela igualdade de oportunidades.

A Escola que ambicionamos e que pretendemos continuar a construir é uma Escola alicerçada em valores de cidadania e com uma dinâmica pedagógica de qualidade, assente na articulação entre o saber, o saber ser e o saber fazer, que a diferencie e que se imponha na comunidade a que pertence. A nossa missão é formar cidadãos com uma sólida formação pessoal, social e científica e que desenvolvam as capacidades/competências necessárias para um bom desempenho profissional e pessoal, com autonomia e espírito crítico, com vista à integração numa sociedade em constante mudança.

Pretendendo ser uma Escola de referência e excelência temos vindo a desenvolver a nossa ação no sentido de nos afirmarmos como uma instituição que:

- Se organiza em função do interesse da formação dos alunos;
- Promove e implementa o sucesso e combate o abandono escolar;
- Desenvolve uma cultura de inclusão;
- Prepara os seus alunos para a definição dos percursos pessoais futuros;
- Forma jovens conscientes dos seus deveres de cidadania na sua dimensão pessoal, social e ambiental;
- Valoriza o desenvolvimento dos profissionais que nela trabalham;
- Contribua para a formação contínua dos agentes educativos;
- Procura avaliar e melhorar sistematicamente os seus serviços;
- Valoriza a manutenção e a melhoria das suas instalações;
- Disponibiliza variados recursos didáticos e promove a utilização das novas tecnologias;
- Fomenta a autonomia e o gosto pelo conhecimento;
- Apoia os Encarregados de Educação no acompanhamento dos seus educandos;
- Valoriza a solidariedade entre todos os membros da comunidade educativa;
- Garanta a democraticidade, a participação e a colegialidade como critérios de referência no funcionamento da organização;
- Reforça a ligação da escola ao meio.

Em função dos indicadores de identidade, do diagnóstico e da procura de uma visão realista e exequível da ação educativa que se pretende melhorar, selecionaram-se objetivos para as diversas áreas de intervenção e estratégias específicas de operacionalização para os atingir.

Para a prossecução do exposto, materializaram-se os objetivos em torno de três áreas de intervenção que em si incorporam as zonas em que o exercício da autonomia, aliado a uma consciência profissional das práticas educativas, podem ter alguma expressão:

- A Organização Curricular e Pedagógica;
- O Funcionamento da Unidade Orgânica;
- A Relação Escola-Comunidade;

Neste contexto passamos a elencar algumas das atividades e projetos mais significativos, que foram promovidos e/ou desenvolvidos com o objetivo de concretizar a estabilidade, a coesão e a união em torno de um Ideal de Escola:

- Promoveu-se a sequencialidade entre as diferentes modalidades e níveis de ensino;
- Planificaram-se ao nível do Conselho de Turma atividades e estratégias de trabalho com a turma no sentido de promover o trabalho de equipa entre todos os elementos;
- Promoveram-se modalidades de diversificação curricular;
- Assegurou-se uma rede articulada de apoios e complementos educativos;
- Assegurou-se a uniformização de critérios de avaliação;
- Distinguiram-se os alunos que por mérito, responsabilidade e solidariedade revelaram formas de estar, individuais ou coletivas, justificativas de louvor;
- Procedeu-se à monitorização da indisciplina e de outros comportamentos desviantes de forma a delinear e pôr em prática estratégias adequadas de combate;
- Promoveu-se a responsabilização dos pais e encarregados de educação no acompanhamento dos educandos;
- Fomentou-se a criação de currículos orientados para a transição para vida ativa, promovendo a inclusão e o combate ao abandono escolar;
- Assegurou-se a integração de crianças com necessidades educativas especiais e garantiram-se condições de acessibilidade e a adequação de equipamentos aos alunos portadores de deficiência;
- Fomentaram-se atividades no âmbito do Desporto Adaptado, nomeadamente Equitação e Natação;
- Elaborou-se o Plano Anual de Atividades para o ano 2022/2023;
- Fomentou-se a Internacionalização da Escola através dos Programas Erasmus+;

- Procedeu-se à monitorização das atividades previstas no Plano Anual de Atividades;
- Consolidou-se o processo relativo aos Gabinetes de Gestão de Conflitos e Gabinete de Promoção para a Saúde Escolar;
- Fomentou-se o acompanhamento da assiduidade e apoio às famílias no âmbito das atividades de uma Técnica Superior de Serviço Social.
- Promoveram-se parcerias no sentido de potenciar a capacidade de atuação da Unidade Orgânica;
- Assegurou-se o acesso a refeições a todos os alunos das escolas do 1º Ciclo e Jardins-de-infância da Unidade Orgânica;
- Consolidou-se o Projeto de Automação de Escolas;
- Adquiriu-se material de cultura, informático, multimédia, equipamento administrativo e desportivo de acordo com as necessidades manifestadas;
- Desencadearam-se procedimentos para o fornecimento de bens e serviços;
- Assegurou-se o funcionamento de Gabinetes de Trabalho para as Estruturas de Gestão Intermédia e Técnicos Especializados;
- Assegurou-se a conservação e preservação dos espaços escolares;

Importa referir que no ano letivo de 2022-2023 a Escola Básica Integrada de Angra do Heroísmo concretizou 192 atividades. No decurso do 1º Período do ano letivo 2023-2024 realizaram-se 20.

4- ATIVIDADE FINANCEIRA

4.1-Organização Contabilística

4.1.1- O exercício económico de 2005 marcou o início da implementação da contabilidade patrimonial de acordo com a Portaria n.º 794/2000, de 20 de setembro. Não existe um manual de procedimentos contabilísticos organizado, no entanto foi definido um conjunto de procedimentos, critérios e regras que garante a execução da contabilidade de forma rigorosa, criteriosa e isenta de erros materiais.

4.1.2- Os documentos de suporte ao registo das operações contabilísticas estão arquivados da seguinte forma:

Despesas – Arquivados por processo de despesa do qual faz parte a proposta de realização de despesa, Nota de Encomenda, o documento comprovativo da despesa (fatura ou documento equivalente), autorização de pagamento, documento comprovativo do pagamento (fotocópia das folhas de transferências bancárias) e recibo comprovativo do pagamento. Estes processos estão arquivados por ordem de pagamento separados de acordo com a classificação económica das despesas públicas.

Receitas – Guias de receita e documentos equivalentes às quais servem de apoio ao registo da liquidação e cobrança das receitas. Estas guias e documentos estão arquivadas cronologicamente.

Outras operações – As Notas de Encomenda estão arquivadas por número de documento. Além disso, existe um arquivo para as guias de entrega de receitas em conta de receitas próprias, guias de entrega de descontos e retenções e demais documentos de suporte.

4.1.3- O sistema informático utilizado para a execução da contabilidade assenta em mecanismos automáticos de geração de movimentos contabilísticos. Trata-se de um sistema de gestão financeira e contabilística em que os movimentos contabilísticos patrimoniais são gerados à medida que as tarefas e as operações inerentes à execução orçamental são executadas.

Este automatismo é conseguido graças a um sistema de equivalências e ligações entre a classificação económica das despesas e das receitas públicas e os códigos de contas previstos no plano de contas da Escola Básica Integrada de Angra do Heroísmo.

4.1.4- Relativamente às Demonstrações financeiras intercalares, o Fundo Escolar da Escola Básica e Integrada de Angra do Heroísmo elabora demonstrações financeiras mensais, sendo as mesmas utilizadas internamente para efeitos de gestão.

4.1.5- Não existe descentralização contabilística.

4.1.6- Outra informação considerada relevante:

Oportunidade da informação – A informação contábilística encontra-se disponível nos serviços financeiros e devidamente organizada, sendo introduzida diariamente no sistema informático de apoio à contabilidade – Gerfip.

Revisão dos registos contábilísticos – São objeto de conferências diárias através do cruzamento da informação registada no sistema informático de apoio à contabilidade, nomeadamente a verificação das folhas de cofre diárias.

Reconciliações bancárias – As reconciliações bancárias são efetuadas mensalmente. Sempre que se verificaram diferenças as mesmas foram averiguadas e prontamente regularizadas.

4.1.7 - Em janeiro de 2019 houve a integração do Orçamento Escolar no Orçamento do Fundo Escolar, passando a Escola Básica Integrada de Angra do Heroísmo a ter uma única Conta de Gerência referente à Empresa A521.

Foram integrados no imobilizado do Fundo Escolar os bens que constavam no Orçamento da Escola.

4.1.8–Durante o ano de 2023 foram elaborados treze orçamentos suplementares todos aprovados pela Sua Excelência o Diretor Regional do Orçamento e Tesouro, com competência delegada para o efeito atribuída pelo Despacho nº 1210/2021, de 9 de junho.

5. Anexos às Demonstrações Orçamentais

Demonstração do Desempenho Orçamental

Rubrica	Recebimentos	Fontes de financiamento (2023)					Total	2022
		RP	RG	UE	EMPR	Fundos alheios		
	Saldo de Gerência anterior	10 156,61	39 881,67	0,00	0,00	71 256,57	121 294,85	247 335,51
	Operações orçamentais [1]	10 156,61	39 881,67	0,00	0,00	0,00	50 038,28	48 542,32
	Devolução do saldo oper. orçamentais	0,00	0,00	0,00	0,00	0,00	0,00	0,00
	Receb. saldo oper. orçam. devolvido por enti terc.	0,00	0,00	0,00	0,00	0,00	0,00	0,00
	Operações de tesouraria [A]	0,00	0,00	0,00	0,00	71 256,57	71 256,57	198 793,19
	Receita Corrente	147 692,00	10 696 404,50	0,00	0,00	0,00	10 844 096,50	10 384 209,00
R1	Receita Fiscal	0,00	0,00	0,00	0,00	0,00	0,00	0,00
R11	Impostos Diretos	0,00	0,00	0,00	0,00	0,00	0,00	0,00
R12	Impostos Indiretos	0,00	0,00	0,00	0,00	0,00	0,00	0,00
R2	Contribuições sist. proteção social e subsist.saúde	0,00	0,00	0,00	0,00	0,00	0,00	0,00
R3	Taxas, multas e outras penalidades	0,00	0,00	0,00	0,00	0,00	0,00	461,07
R4	Rendimentos de propriedade	0,00	0,00	0,00	0,00	0,00	0,00	0,00
R5	Transferências e subsídios correntes	0,00	10 696 404,50	0,00	0,00	0,00	10 696 404,50	10 231 892,41
R51	Transferências correntes	0,00	10 696 404,50	0,00	0,00	0,00	10 696 404,50	10 231 892,41
R511	Administrações Públicas	0,00	10 696 404,50	0,00	0,00	0,00	10 696 404,50	10 228 632,41
R5111	Administração Central - Estado Português	0,00	0,00	0,00	0,00	0,00	0,00	0,00
R5112	Administração Central - Outras entidades	0,00	77 855,71	0,00	0,00	0,00	77 855,71	19 392,77
R5113	Segurança Social	0,00	0,00	0,00	0,00	0,00	0,00	0,00
R5114	Administração Regional	0,00	10 583 055,81	0,00	0,00	0,00	10 583 055,81	10 169 830,80
R5115	Administração Local	0,00	35 492,98	0,00	0,00	0,00	35 492,98	39 408,84
R512	Exterior - U E	0,00	0,00	0,00	0,00	0,00	0,00	0,00
R513	Outras	0,00	0,00	0,00	0,00	0,00	0,00	3 260,00
R52	Subsídios correntes	0,00	0,00	0,00	0,00	0,00	0,00	0,00
R6	Venda de bens e serviços	147 128,41	0,00	0,00	0,00	0,00	147 128,41	151 132,54
R7	Outras receitas correntes	563,59	0,00	0,00	0,00	0,00	563,59	722,98
	Receita de Capital	0,00	719 336,67	0,00	0,00	0,00	719 336,67	767 345,60
R8	Venda de bens de investimento	0,00	0,00	0,00	0,00	0,00	0,00	0,00
R9	Transferências e subsídios de capital	0,00	719 336,67	0,00	0,00	0,00	719 336,67	767 345,60
R91	Transferências de capital	0,00	719 336,67	0,00	0,00	0,00	719 336,67	767 345,60
R911	Administrações Públicas	0,00	719 336,67	0,00	0,00	0,00	719 336,67	767 345,60
R9111	Administração Central - Estado Português	0,00	0,00	0,00	0,00	0,00	0,00	0,00
R9112	Administração Central - Outras entidades	0,00	0,00	0,00	0,00	0,00	0,00	0,00
R9113	Segurança Social	0,00	0,00	0,00	0,00	0,00	0,00	0,00
R9114	Administração Regional	0,00	719 336,67	0,00	0,00	0,00	719 336,67	767 345,60
R9115	Administração Local	0,00	0,00	0,00	0,00	0,00	0,00	0,00
R912	Exterior - U E	0,00	0,00	0,00	0,00	0,00	0,00	0,00
R913	Outras	0,00	0,00	0,00	0,00	0,00	0,00	0,00
R92	Subsídios de capital	0,00	0,00	0,00	0,00	0,00	0,00	0,00
R10	Outras receitas de capital	0,00	0,00	0,00	0,00	0,00	0,00	0,00
R11	Reposição não abatidas aos pagamentos	0,00	1 594,11	0,00	0,00	0,00	1 594,11	15 641,38
	Receita Efetiva [2]	147 692,00	11 417 335,28	0,00	0,00	0,00	11 565 027,28	11 167 195,98
	Receita não Efetiva [3]	0,00	0,00	0,00	0,00	0,00	0,00	0,00
R12	Receita com ativos financeiros	0,00	0,00	0,00	0,00	0,00	0,00	0,00
R13	Receita com passivos financeiros	0,00	0,00	0,00	0,00	0,00	0,00	0,00
	Soma [4] = [1] + [2] + [3]	157 848,61	11 457 216,95	0,00	0,00	0,00	11 615 065,56	11 215 738,30
	Operações Tesouraria [B]	0,00	0,00	0,00	0,00	2 430 307,93	2 430 307,93	2 385 037,15

Rubrica	Pagamentos	Fontes de financiamento (2023)					Total	2022
		RP	RG	UE	EMPR	Fundos alheios		
	Despesa Corrente	147 053,56	11 157 517,64	0,00	0,00	0,00	11 304 571,20	10 989 118,48
D1	Despesas com o pessoal	0,00	10 443 862,02	0,00	0,00	0,00	10 443 862,02	10 065 731,99
D11	Remunerações certas e permanentes	0,00	8 356 058,00	0,00	0,00	0,00	8 356 058,00	8 021 097,39
D12	Abonos variáveis ou eventuais	0,00	121 205,61	0,00	0,00	0,00	121 205,61	90 858,38
D13	Segurança Social	0,00	1 966 598,41	0,00	0,00	0,00	1 966 598,41	1 953 776,22
D2	Aquisição de bens e serviços	147 053,56	572 628,51	0,00	0,00	0,00	719 682,07	785 948,09
D3	Juros e outros encargos	0,00	0,00	0,00	0,00	0,00	0,00	0,00
D4	Transferências e subsídios correntes	0,00	139 035,35	0,00	0,00	0,00	139 035,35	130 250,70
D41	Transferências correntes	0,00	139 035,35	0,00	0,00	0,00	139 035,35	130 250,70
D411	Administrações Públicas	0,00	15 711,68	0,00	0,00	0,00	15 711,68	20 958,82
D4111	Administração Central - Estado Português	0,00	0,00	0,00	0,00	0,00	0,00	0,00
D4112	Administração Central - Outras entidades	0,00	0,00	0,00	0,00	0,00	0,00	0,00
D4113	Segurança Social	0,00	15 711,68	0,00	0,00	0,00	15 711,68	20 958,82
D4114	Administração Regional	0,00	0,00	0,00	0,00	0,00	0,00	0,00
D4115	Administração Local	0,00	0,00	0,00	0,00	0,00	0,00	0,00
D412	Entidades do sector não lucrativo	0,00	0,00	0,00	0,00	0,00	0,00	0,00
D413	Famílias	0,00	123 323,67	0,00	0,00	0,00	123 323,67	109 291,88
D414	Outras	0,00	0,00	0,00	0,00	0,00	0,00	0,00
D42	Subsídios correntes	0,00	0,00	0,00	0,00	0,00	0,00	0,00
D5	Outras despesas correntes	0,00	1 991,76	0,00	0,00	0,00	1 991,76	7 187,70
	Despesa de Capital	0,00	227 070,09	0,00	0,00	0,00	227 070,09	176 581,54
D6	Aquisição de bens de capital	0,00	227 070,09	0,00	0,00	0,00	227 070,09	176 581,54
D7	Transferências e subsídios de capital	0,00	0,00	0,00	0,00	0,00	0,00	0,00
D71	Transferências de capital	0,00	0,00	0,00	0,00	0,00	0,00	0,00
D711	Administrações Públicas	0,00	0,00	0,00	0,00	0,00	0,00	0,00
D7111	Administração Central - Estado Português	0,00	0,00	0,00	0,00	0,00	0,00	0,00
D7112	Administração Central - Outras entidades	0,00	0,00	0,00	0,00	0,00	0,00	0,00
D7113	Segurança Social	0,00	0,00	0,00	0,00	0,00	0,00	0,00
D7114	Administração Regional	0,00	0,00	0,00	0,00	0,00	0,00	0,00
D7115	Administração Local	0,00	0,00	0,00	0,00	0,00	0,00	0,00
D712	Entidades do sector não lucrativo	0,00	0,00	0,00	0,00	0,00	0,00	0,00
D713	Famílias	0,00	0,00	0,00	0,00	0,00	0,00	0,00
D714	Outras	0,00	0,00	0,00	0,00	0,00	0,00	0,00
D72	Subsídios de capital	0,00	0,00	0,00	0,00	0,00	0,00	0,00
D8	Outras despesas de capital	0,00	0,00	0,00	0,00	0,00	0,00	0,00
	Despesa Efetiva [5]	147 053,56	11 384 587,73	0,00	0,00	0,00	11 531 641,29	11 165 700,02
	Despesa não efetiva [6]	0,00	0,00	0,00	0,00	0,00	0,00	0,00
D9	Despesas com ativos financeiros	0,00	0,00	0,00	0,00	0,00	0,00	0,00
D10	Despesas com passivos financeiros	0,00	0,00	0,00	0,00	0,00	0,00	0,00
	Soma [7] = [5] + [6]	147 053,56	11 384 587,73	0,00	0,00	0,00	11 531 641,29	11 165 700,02
	Operações Tesouraria [C]	0,00	0,00	0,00	0,00	2 427 198,68	2 427 198,68	2 512 573,77
	Saldo para a Gerência Seguinte	10 795,05	72 629,22	0,00	0,00	74 365,82	157 790,09	121 294,85
	Operações Orçamentais [8] = [4] - [7]	10 795,05	72 629,22	0,00	0,00	83 424,27	83 424,27	50 038,28
	Operações Tesouraria [D] = [A] + [B] - [C]	0,00	0,00	0,00	0,00	74 365,82	74 365,82	71 256,57
	Saldo Global [2] - [5]	638,44	32 747,55	0,00	0,00	0,00	33 385,99	1 495,96
	Despesa Primária	147 053,56	11 384 587,73	0,00	0,00	0,00	11 531 641,29	11 165 700,02
	Saldo Corrente	638,44	-461 113,14	0,00	0,00	0,00	-460 474,70	-604 909,48
	Saldo Capital	0,00	492 266,58	0,00	0,00	0,00	492 266,58	590 764,06
	Saldo Primário	638,44	32 747,55	0,00	0,00	0,00	33 385,99	1 495,96
	Receita Total [1] + [2] + [3]	157 848,61	11 457 216,95	0,00	0,00	0,00	11 615 065,56	11 215 738,30
	Despesa Total [5] + [6]	147 053,56	11 384 587,73	0,00	0,00	0,00	11 531 641,29	11 165 700,02

O saldo da Gerência para o ano de 2024 é de 157.790,09€. Neste montante estão integrados os seguintes valores:

- Saldo na posse do serviço das fontes de financiamento 310 e 500 – 83.424,287€
- Operações de tesouraria (Valores de descontos a serem entregues às respetivas entidades em janeiro de 2024) – 65.217,94€
- Saldo dos cartões Sige – 7.048,83€
- Cauções de alunos – 2.099,05€

Demonstração de Execução Orçamental da Receita

RUBRICA	DESCRIÇÃO	PREVISÕES CORRIGIDAS	RECEITA POR COBRAR PERÍODOS ANTERIORES	RECEITAS LIQUIDADAS	LIQUIDAÇÕES ANULADAS	REEMBOLSOS E RESTITUIÇÕES	RECEITAS COBRADAS LÍQUIDAS	RECEITA POR COBRAR NO FINAL DO PERÍODO	GRAU DE EXECUÇÃO ORÇAMENTAL
06.03.11	SFA-Part.Com.Proj.Cof.	72 236,00	0,00	77 855,71	0,00	0,00	77 855,71	0,00	107,78
06.04.01.W0.01	ORAA	10 606 078,00	0,00	10 583 055,81	0,00	0,00	10 583 055,81	0,00	99,78
06.05.02	R.A.Açores	35 494,00	0,00	35 492,98	0,00	0,00	35 492,98	0,00	100,00
07.01.07.W0.01	Refeitórios Escolares	90 000,00	0,00	67 531,41	0,00	0,00	67 531,41	0,00	75,03
07.01.07.W0.02	Bufetes Escolares	82 000,00	0,00	70 502,67	0,00	0,00	70 502,67	0,00	85,98
07.01.08.W0.01	Papelarias Escolares	6 000,00	0,00	1 975,90	0,00	0,00	1 975,90	0,00	32,93
07.01.11.W0.02	Bufetes Escolares	9 000,00	0,00	6 226,43	0,00	0,00	6 226,43	0,00	69,18
07.01.99	Outros	3 000,00	0,00	892,00	0,00	0,00	892,00	0,00	29,73
07.02.99	Outros	2 000,00	0,00	0,00	0,00	0,00	0,00	0,00	0,00
08.01.99	Outras	564,00	0,00	563,59	0,00	0,00	563,59	0,00	99,93
10.04.01.W0.01	Transf. Capital Adm. REg. E ORAA	812 886,00	0,00	719 336,67	0,00	0,00	719 336,67	0,00	88,49
15.01.01	Reposições Não Abatidas Pag.	1 600,00	0,00	1 594,11	0,00	0,00	1 594,11	0,00	99,63
16.01.01	Saldo na Posse Serviço	50 042,00	0,00	50 038,28	0,00	0,00	50 038,28	0,00	99,99
TOTAL		11 770 900,00	0,00	11 615 065,56	0,00	0,00	11 615 065,56	0,00	98,68

Demonstração de Execução Orçamental da Despesa

RUBRICA	DESCRIÇÃO	DESPESAS POR PAGAR DE PERÍODOS ANTERIORES	DOTAÇÕES CORRIGIDAS	CATIVOS/DESCATIVOS	COMPROMISSOS	DESPESAS PAGAS LÍQUIDAS DE REPOSIÇÕES	COMPROMISSOS A TRANSITAR	OBRIGAÇÕES POR PAGAR	GRAU DE EXECUÇÃO ORÇAMENTAL
01.01.03	Pessoal Quadros	0,00	5 725 383,00	0,00	5 725 245,69	5 725 245,69	0,00	0,00	100,00
01.01.06	Pessoal Contr. Termo	0,00	423 424,00	0,00	423 423,75	423 423,75	0,00	0,00	100,00
01.01.08	Pessoal Agrad. Apos.	0,00	34 034,00	0,00	34 033,94	34 033,94	0,00	0,00	100,00
01.01.10	Gratificações	0,00	80 000,00	0,00	75 348,49	75 348,49	0,00	0,00	94,19
01.01.13	Subsídio Refeição	0,00	340 639,00	0,00	340 638,99	340 638,99	0,00	0,00	100,00
01.01.14	Subs. Férias e Natal	0,00	1 173 942,00	0,00	1 173 941,86	1 173 941,86	0,00	0,00	100,00
01.01.15	Rem. Doença/Pat./Mat.	0,00	583 426,00	0,00	583 425,28	583 425,28	0,00	0,00	100,00
01.02.02	Horas Extraordinárias	0,00	24 000,00	0,00	18 157,60	18 157,60	0,00	0,00	75,66
01.02.04.B0	Ajudas Custo Nacion.	0,00	420,00	0,00	76,40	76,40	0,00	0,00	18,19
01.02.05	Abono p/ Falhas	0,00	1 167,00	0,00	1 166,91	1 166,91	0,00	0,00	99,99
01.02.12	Indemn.por Cess. Funç.	0,00	35 266,00	0,00	33 966,15	33 966,15	0,00	0,00	96,31
01.02.14	Remun. Complementar	0,00	67 839,00	0,00	67 838,55	67 838,55	0,00	0,00	100,00
01.03.03.A0	Subs. Fam. Crianças e Jov.	0,00	5 121,00	0,00	5 120,72	5 120,72	0,00	0,00	99,99
01.03.03.B0	Compl. Aço.Abono Fam.	0,00	372,00	0,00	371,28	371,28	0,00	0,00	99,81
01.03.03.00	Outros Subsídios	0,00	2 132,00	0,00	2 131,68	2 131,68	0,00	0,00	99,98
01.03.04	Outras Prest. Familiares	0,00	4 213,00	0,00	4 212,59	4 212,59	0,00	0,00	99,99
01.03.05.A0	CGA	0,00	1 392 048,00	0,00	1 376 879,96	1 376 879,96	0,00	0,00	98,91
01.03.05.B0	Segurança Social	0,00	530 484,00	0,00	530 483,70	530 483,70	0,00	0,00	100,00
01.03.06	Acidentes Serviço	0,00	6,00	0,00	5,06	5,06	0,00	0,00	84,33
01.03.08	Outras Pensões	0,00	40 565,00	0,00	40 564,72	40 564,72	0,00	0,00	100,00
01.03.10.P0	Parentalidade	0,00	6 829,00	0,00	6 828,70	6 828,70	0,00	0,00	100,00
02.01.02	Combustíveis e Lubrif.	0,00	3 370,00	0,00	3 368,92	2 520,59	0,00	848,33	74,79
02.01.04	Limpeza e Higiene	3 589,49	14 741,00	0,00	14 126,04	12 714,58	0,00	1 411,46	86,25
02.01.05.W0.01	Refeitórios Escolares	0,00	279 255,00	0,00	243 054,71	212 899,56	0,00	30 155,15	76,24
02.01.05.W0.02	Bufetes Escolares	0,00	83 618,00	0,00	78 335,03	78 335,03	0,00	0,00	93,68
02.01.05.W0.03	Suplemento Alimentar	0,00	39 365,00	0,00	28 783,22	27 620,17	0,00	1 163,05	70,16
02.01.06.W0.02	Bufetes Escolares	0,00	4 600,00	0,00	2 625,43	2 625,43	0,00	0,00	57,07
02.01.08	Material de Escritório	2 127,92	11 486,00	0,00	11 386,00	11 207,78	0,00	178,22	97,58
02.01.16.W0.01	Papelarias Escolares	0,00	44 193,00	0,00	36 621,52	36 441,57	0,00	179,95	82,46
02.01.20	Material Educ. Cult. Recr.	1 027,30	13 532,00	0,00	12 734,75	11 725,67	0,00	1 009,08	86,65
02.01.21	Outros Bens	0,00	14 884,00	0,00	9 417,67	8 961,15	0,00	456,52	60,21
02.02.01	Encargos das Instalações	3 359,82	63 702,00	0,00	63 579,85	58 301,67	0,00	5 278,18	91,52
02.02.03	Conservação Bens	69,17	10 831,00	0,00	8 197,13	8 197,13	0,00	0,00	75,68
02.02.08	Locação Outros Bens	0,00	9 962,00	0,00	9 961,00	9 961,00	0,00	0,00	99,99
02.02.09.C0	Comunic. Fixas Voz	0,00	2 343,00	0,00	2 235,80	1 996,66	0,00	239,14	85,22
02.02.09.E0	Comunic. Outros Serv. Con	396,25	2 612,00	0,00	2 565,52	2 369,00	0,00	196,52	90,70
02.02.09.00	Outros Serv. Comunicaç.	680,20	3 000,00	0,00	2 834,29	2 587,18	0,00	247,11	86,24
02.02.10.W0.01	Transportes Escolares	0,00	234 378,00	0,00	227 176,44	188 695,19	0,00	38 481,25	80,51
02.02.10.W0.02	Transporte - Outros	0,00	28 488,00	0,00	4 606,80	4 606,80	0,00	0,00	16,17
02.02.12.W0.01	Seguro Escolar	0,00	5 220,00	0,00	4 095,48	4 095,48	0,00	0,00	78,46
02.02.12.W0.02	Seguros Prog. Ocup.	0,00	2 938,00	0,00	2 882,34	2 882,34	0,00	0,00	98,11
02.02.13.B0	Desloc. Estad. Terr. Nac.	0,00	1 400,00	0,00	1 149,07	1 149,07	0,00	0,00	82,08
02.02.15	Formação	0,00	2 000,00	0,00	0,00	0,00	0,00	0,00	0,00
02.02.19	Assistência Técnica	0,00	0,00	0,00	0,00	0,00	0,00	0,00	0,00
02.02.20	Outros Trab. Especial.	726,11	33 823,00	0,00	29 291,55	29 025,45	0,00	266,10	85,82
02.02.25	Outros Serviços	0,00	847,00	0,00	763,57	763,57	0,00	0,00	90,15
04.06.00	Segurança Social	0,00	18 269,00	0,00	15 711,68	15 711,68	0,00	0,00	86,00
04.08.02.W0.02	Transf. Corr. Fam. - Outros	0,00	128 123,00	0,00	121 198,27	121 198,27	0,00	0,00	94,60
04.08.04.W0.01	A.E.D.	0,00	2 950,00	0,00	2 125,40	2 125,40	0,00	0,00	72,05
06.02.03.B0	Mat. Apoio Pedagógico	0,00	2 000,00	0,00	1 999,96	1 991,76	0,00	8,20	99,59
07.01.07	Equipamento Informática	0,00	146 648,00	0,00	144 820,02	144 820,02	0,00	0,00	98,75

07.01.08	Software Informático		86 862,00		86 860,93	78 132,54	0,00	8 728,39	89,95
07.01.09	Equipamento Administrat.	0,00	161,00	0,00	143,54	143,54	0,00	0,00	89,16
07.01.10	Equipamento Básico	0,00	3 989,00	0,00	3 973,99	3 973,99	0,00	0,00	99,62
TOTAL		11 976,26	11 770 900,00	0,00	11 620 487,94	11 531 641,29	0,00	88 846,65	97,97

De salientar em 2023 que:

- Transitou em dívida do ano de 2022 – 11.976,26€ a ser pago em 2023
- Transitou em dívida para o ano de 2024 – 88.846,65€

Alterações Orçamentais da Receita

Rubricas [1]	Tipo [2]	Receita				
		Previsões Iniciais [3]	Alterações Orçamentais			Previsões Corrigidas [7]=[3]+[4]- [5]+[6]
			Inscrições/ Reforços [4]	Diminuições/ Anulações [5]	Créditos especiais [6]	
R1 - Receita fiscal		0,00	0,00	0,00	0,00	0,00
R1.1 - Impostos diretos		0,00	0,00	0,00	0,00	0,00
R1.2 - Impostos indiretos		0,00	0,00	0,00	0,00	0,00
R2 - Contribuições para a segurança social, CGA e ADSE		0,00	0,00	0,00	0,00	0,00
R3 - Taxas, multas e outras penalidades		0,00	0,00	0,00	0,00	0,00
R4 - Rendimentos de propriedade		0,00	0,00	0,00	0,00	0,00
R5 - Transferências e subsídios correntes		9 786 606,00	10 713 809,00	9 786 607,00	0,00	10 713 808,00
R5.1 - Transferências correntes		9 786 606,00	10 713 809,00	9 786 607,00	0,00	10 713 808,00
R5.1.1 - Administrações Públicas		9 786 606,00	10 713 809,00	9 786 607,00	0,00	10 713 808,00
R5.1.1.1 - Administração Central - Estado Português		0,00	0,00	0,00	0,00	0,00
R5.1.1.2 - Administração Central - Outras entidades	M	0,00	72 236,00	0,00	0,00	72 236,00
R5.1.1.3 - Segurança Social		0,00	0,00	0,00	0,00	0,00
R5.1.1.4 - Administração Regional		9 786 606,00	9 786 606,00	9 786 606,00	0,00	9 786 606,00
R5.1.1.4 - Administração Regional	M	0,00	819 473,00	1,00	0,00	819 472,00
R5.1.1.5 - Administração Local	M	0,00	35 494,00	0,00	0,00	35 494,00
R5.1.2 - Exterior - U E		0,00	0,00	0,00	0,00	0,00
R5.1.3 - Outras		0,00	0,00	0,00	0,00	0,00
R5.2 - Subsídios correntes		0,00	0,00	0,00	0,00	0,00
R6 - Venda de bens e serviços	M	0,00	2 000,00	0,00	0,00	2 000,00
R6 - Venda de bens e serviços		190 000,00	190 000,00	190 000,00	0,00	190 000,00
R7 - Outras receitas correntes	M	0,00	564,00	0,00	0,00	564,00
R8 - Venda de bens de investimento		0,00	0,00	0,00	0,00	0,00
R9 - Transferências e subsídios de capital		0,00	826 930,00	14 044,00	0,00	812 886,00
R9.1 - Transferências de capital		0,00	826 930,00	14 044,00	0,00	812 886,00
R9.1.1 - Administrações Públicas		0,00	826 930,00	14 044,00	0,00	812 886,00
R9.1.1.1 - Administração Central - Estado Português		0,00	0,00	0,00	0,00	0,00
R9.1.1.2 - Administração Central - Outras entidades		0,00	0,00	0,00	0,00	0,00
R9.1.1.3 - Segurança Social		0,00	0,00	0,00	0,00	0,00
R9.1.1.4 - Administração Regional	M	0,00	826 930,00	14 044,00	0,00	812 886,00
R9.1.1.5 - Administração Local		0,00	0,00	0,00	0,00	0,00
R9.1.2 - Exterior - U E		0,00	0,00	0,00	0,00	0,00
R9.1.3 - Outras		0,00	0,00	0,00	0,00	0,00
R10 - Outras receitas de capital		0,00	0,00	0,00	0,00	0,00
R11 - Reposição não abatidas aos pagamentos	M	0,00	1 600,00	0,00	0,00	1 600,00
R12 - Receita com ativos financeiros		0,00	0,00	0,00	0,00	0,00
R13 - Receita com passivos financeiros		0,00	0,00	0,00	0,00	0,00
R14 - Saldo da gerência anterior - operações orçamentais	M	0,00	50 042,00	0,00	0,00	50 042,00
Total		9 976 606,00	11 784 945,00	9 990 651,00	0,00	11 770 900,00

Alterações Orçamentais da Despesa

Rubricas [1]	Tipo [2]	Despesa				
		Dotações Iniciais [3]	Alterações Orçamentais			Dotações Corrigidas [7]=[3]+[4]-[5]+[6]
			Inscrições/ Reforços [4]	Diminuições/ Anulações [5]	Créditos especiais [6]	
D1 - Despesas com o pessoal		9 651 637,00	1 474 390,00	654 717,00	0,00	10 471 310,00
D1.1 - Remunerações Certas e Permanentes		7 736 214,00	0,00	0,00	0,00	7 736 214,00
D1.1 - Remunerações Certas e Permanentes	M	0,00	1 141 432,00	516 798,00	0,00	624 634,00
D1.2 - Abonos Variáveis ou Eventuais		73 978,00	0,00	0,00	0,00	73 978,00
D1.2 - Abonos Variáveis ou Eventuais	M	0,00	78 675,00	23 961,00	0,00	54 714,00
D1.3 - Segurança social		1 841 445,00	0,00	0,00	0,00	1 841 445,00
D1.3 - Segurança social	M	0,00	254 283,00	113 958,00	0,00	140 325,00
D2 - Aquisição de bens e serviços		322 969,00	0,00	0,00	0,00	322 969,00
D2 - Aquisição de bens e serviços	M	0,00	741 287,00	153 668,00	0,00	587 619,00
D3 - Juros e outros encargos		0,00	0,00	0,00	0,00	0,00
D4 - Transferências e subsídios correntes		0,00	150 248,00	906,00	0,00	149 342,00
D4.1 - Transferências correntes		0,00	150 248,00	906,00	0,00	149 342,00
D4.1.1 - Administrações Públicas		0,00	18 269,00	0,00	0,00	18 269,00
D4.1.1.1 - Administração Central - Estado Português		0,00	0,00	0,00	0,00	0,00
D4.1.1.2 - Administração Central - Outras entidades		0,00	0,00	0,00	0,00	0,00
D4.1.1.3 - Segurança Social	M	0,00	18 269,00	0,00	0,00	18 269,00
D4.1.1.4 - Administração Regional		0,00	0,00	0,00	0,00	0,00
D4.1.1.5 - Administração Local		0,00	0,00	0,00	0,00	0,00
D4.1.2 - Entidades do setor não lucrativo		0,00	0,00	0,00	0,00	0,00
D4.1.3 - Famílias	M	0,00	131 979,00	906,00	0,00	131 073,00
D4.1.4 - Outras		0,00	0,00	0,00	0,00	0,00
D4.2 - Subsídios correntes		0,00	0,00	0,00	0,00	0,00
D5 - Outras despesas correntes		2 000,00	0,00	0,00	0,00	2 000,00
D6 - Aquisição de bens de capital	M	0,00	317 784,00	80 124,00	0,00	237 660,00
D7 - Transferência e subsídios de capital		0,00	0,00	0,00	0,00	0,00
D7.1 - Transferências de capital		0,00	0,00	0,00	0,00	0,00
D7.1.1 - Administrações Públicas		0,00	0,00	0,00	0,00	0,00
D7.1.1.1 - Administração Central - Estado Português		0,00	0,00	0,00	0,00	0,00
D7.1.1.2 - Administração Central - Outras entidades		0,00	0,00	0,00	0,00	0,00
D7.1.1.3 - Segurança Social		0,00	0,00	0,00	0,00	0,00
D7.1.1.4 - Administração Regional		0,00	0,00	0,00	0,00	0,00
D7.1.1.5 - Administração Local		0,00	0,00	0,00	0,00	0,00
D7.1.2 - Entidades do setor não lucrativo		0,00	0,00	0,00	0,00	0,00
D7.1.3 - Famílias		0,00	0,00	0,00	0,00	0,00
D7.1.4 - Outras		0,00	0,00	0,00	0,00	0,00
D8 - Outras despesas de capital		0,00	0,00	0,00	0,00	0,00
D9 - Despesa com ativos financeiros		0,00	0,00	0,00	0,00	0,00
D10 - Despesa com passivos financeiros		0,00	0,00	0,00	0,00	0,00
Total		9 976 606,00	2 683 709,00	889 415,00	0,00	11 770 900,00

Durante o ano de 2023 foram elaborados treze orçamentos suplementares, a fim de orçamentar verbas transferidas de várias entidades, assim como, alterações entre rubricas da despesa para fazer face às despesas necessárias durante o ano.

Todas as alterações orçamentais foram aprovadas pela Sua Ex^a o Diretor Regional do Orçamento e Tesouro, com competência delegada para o efeito atribuída pelo Despacho n^o 1210/2021, de 9 de junho.

Operações de Tesouraria

Código das contas	Designação	Saldo inicial	Recebimentos	Pagamentos	Saldo final
07.1.9 / 07.2.9	07.1.9 / 07.2.9 - Outras receitas/despesas de operações tesouraria	71 256,57	2 430 307,93	2 427 198,68	74 365,82
Total....		71 256,57	2 430 307,93	2 427 198,68	74 365,82

O saldo final do mapa de Operações de Tesouraria no valor de 74.365,82€ constam os seguintes montantes:

- Operações de tesouraria (valores de descontos a serem entregues às respetivas entidades em janeiro de 2024) – 65.217,94€
- Cauções de alunos – 2.099,05€
- Saldo cartões Sige – 7.048,83€

Contratação Administrativa – Situação dos Contratos

Contrato			Pagamentos na Gerência	Pagamentos Acumulados
Descrição	Data	Preço Contratual	Trabalhos Normais	Trabalhos Normais
Fornecimento de Refeições Confeccionadas 2022/2023	17-11-2022	192 940,33	144 710,23	29 779,87
Fornecimento de Refeições Conf. Setembro 2023	31-08-2023	21 546,36	20 727,08	0,00
Fornecimento de Refeições out. 2023 a junho 2024	10-10-2023	235 037,57	41 368,50	0,00
Transporte alunos - circuito aluguer 2022/2023	30-09-2022	52 512,48	8 310,57	15 035,96
Transporte alunos - circuito aluguer 2023	30-09-2022	29 164,50	24 495,82	0,00
Transporte alunos - circuito aluguer 2023/2024	31-08-2023	20 975,14	4 367,65	0,00
Transporte Carreiras Públicas 2022/2023	28-10-2022	181 633,45	109 186,86	50 659,56
Transporte Carreiras Públicas 2023/2024	06-09-2023	170 361,92	34 264,66	0,00
Aquisição de Leite Escolar 2022/2023	02-09-2022	23 757,34	14 102,10	8 517,60
Aquisição de Leite Escolar 2023/2024	18-08-2023	37 474,16	8 528,10	0,00
Aquis. Manuais Digitais 2023/2024	11-10-2023	219 636,20	219 636,20	0,00

O quadro resume os contratos celebrados em 2022 que transitaram para 2023 e os contratos celebrados em 2023 que foram objeto de execução financeira durante o período desta Conta de Gerência.

Contratação Administrativa – Adjudicação por Tipo de Procedimento

Tipo de Contrato	Adjudicações por Tipo de Procedimento				
	Concurso Público		Ajuste Direto		Total
	Nº contratos	Preço Contratual	Nº Contratos	Preço Contratual	
Aquisição de Serviços	1	170 361,92	1	4565	174 927,26
Locação e Aquisição de Bens Móveis	1	235 037,57	5	377 764,39	612 801,96

Durante o período desta Conta de Gerência foram adjudicados:

- 2 contratos de concurso público, dos quais 1 de aquisição de serviços e 1 de locação e aquisição de bem móveis.

- 6 ajustes diretos, dos quais, 1 de locação e aquisição de bens móveis e 1 de aquisição de serviços.

Transferências e Subsídios Recebidos

Tipo de receita	Entidade financiadora	Disposições legais	Finalidade	Previsões corrigidas	Receitas recebidas	Previsões corrigidas e não recebidas	Devolução de transferências/ subsídios ocorrida no exercício
060311				72 236,00		72 236,00	
060311	Agência Nacional PROALV	DL: 21/817 Artº: 165º Nº: 04 Alínea:	Prog: A05 Medi: A04 Proj: Ativ:		71 558,41	-71 558,41	0,00
060311	IFAP-Instituto de Financiamento Agricultura, Pescas	DL: 161/11 Artº: 4 Nº: 01 Alínea:	Prog: A05 Medi: A04 Proj: Ativ:		6 297,30	-6 297,30	0,00
060401				10 606 078,00		10 606 078,00	
060401	DREAE - Direção Regional da Educação da Administração Educativa	DL: 12/05A Artº: 41 Nº: 01 Alínea: m	Prog: A05 Medi: A04 Proj: Ativ:		3 920 574,78	-3 920 574,78	0,00
060401	DREAE - Direção Regional da Educação da Administração Educativa	DL: 12/05A Artº: 41 Nº: 01 Alínea: n	Prog: A05 Medi: A04 Proj: Ativ:		74 546,69	-74 546,69	0,00
060401	DREAE - Direção Regional da Educação da Administração Educativa	DL: 19/23 Artº: 42º Nº: 01 Alínea: l	Prog: A05 Medi: A04 Proj: Ativ:		6 536 997,19	-6 536 997,19	0,00
060401	DREAE - Direção Regional da Educação da Administração Educativa	DL: 19/23 Artº: 42º Nº: 01 Alínea: m	Prog: A05 Medi: A04 Proj: Ativ:		50 937,15	-50 937,15	0,00
060502				35 494,00		35 494,00	
060502	MUNICÍPIO DE ANGRA DO HEROÍSMO	DL: 169/99 Artº: Nº: 00 Alínea:	Prog: A05 Medi: A04 Proj: Ativ:		35 492,98	-35 492,98	0,00
Total transferências correntes				10 713 808,00	10 696 404,50	17 403,50	0,00
100401				812 886,00		812 886,00	
100401	DREAE - Direção Regional da Educação da Administração Educativa	DL: 12/05A Artº: 41 Nº: 01 Alínea: ae	Prog: A05 Medi: A04 Proj: Ativ:		201 739,65	-201 739,65	0,00
100401	DREAE - Direção Regional da Educação da Administração Educativa	DL: 12/05A Artº: 41 Nº: 01 Alínea: g)	Prog: A05 Medi: A04 Proj: Ativ:		1 215,12	-1 215,12	0,00
100401	DREAE - Direção Regional da Educação da Administração Educativa	DL: 12/05A Artº: 41 Nº: 01 Alínea: h)	Prog: A05 Medi: A04 Proj: Ativ:		420,00	-420,00	0,00
100401	DREAE - Direção Regional da Educação da Administração Educativa	DL: 12/05A Artº: 41 Nº: 01 Alínea: m)	Prog: A05 Medi: A04 Proj: Ativ:		43 156,91	-43 156,91	0,00
100401	DREAE - Direção Regional da Educação da Administração Educativa	DL: 19/23 Artº: 42º Nº: 01 Alínea: a)	Prog: A05 Medi: A04 Proj: Ativ:		208 096,04	-208 096,04	0,00
100401	DREAE - Direção Regional da Educação da Administração Educativa	DL: 19/23 Artº: 42º Nº: 01 Alínea: g)	Prog: A05 Medi: A04 Proj: Ativ:		1 740,00	-1 740,00	0,00
100401	DREAE - Direção Regional da Educação da Administração Educativa	DL: 19/23 Artº: 42º Nº: 01 Alínea: h)	Prog: A05 Medi: A04 Proj: Ativ:		223 832,24	-223 832,24	0,00
100401	DREAE - Direção Regional da Educação da Administração Educativa	DL: 19/23 Artº: 42º Nº: 01 Alínea: l	Prog: A05 Medi: A04 Proj: Ativ:		29 071,71	-29 071,71	0,00
100401	Direção Regional da Ciência e Tecno	DL: 10/12A Artº: Nº: 00 Alínea:	Prog: A05 Medi: A04 Proj: Ativ:		3 000,00	-3 000,00	0,00
100401	Direção Regional do Desporto	DL: 21/09A Artº: 80 Nº: 00 Alínea:	Prog: A05 Medi: A04 Proj: Ativ:		7 065,00	-7 065,00	0,00
Total transferências de capital				812 886,00	719 336,67	93 549,33	0,00

No ano de 2023 recebemos transferências correntes no valor de 10.696.404,50€ das seguintes entidades:

- Agência Nacional PROALV – 71.558,41€
- Ifap (Instituto de Financiamento Agricultura, Pescas) – 6.297,30€
- DREAE (Direção Regional da Ed. da Administração Educativa) 10.583.055,81€
- Município de Angra do Heroísmo – 35.492,98€

E transferências de capital no valor de 719.336,67€ das seguintes entidades:

- DREAE (Direção Regional da Ed. da Administração Educativa) – 709.271,67€
- Direção Regional do Desporto- 7.065,00€
- Direção Regional da C. e Tecnologia – 3.000,00€

Transferências e Subsídios Concedidos

Tipo de despesa	Entidade beneficiária	Disposições legais	Finalidade	Despesas orçamentadas	Despesas autorizadas	Despesas pagas	Despesas autorizadas e não pagas	Devolução de transferências/ subsídios ocorrida no exercício
040600				18 269,00				
040600	INSTITUTO DA SEGURANÇA SOCIAL DOS AÇORES, IPRA	DL: 9/08/A Artº: Nº: 00 Alínea:	Prog: A05 Medi: A04 Proj: A1010 Ativ:			15 711,68	0,00	0,00
040802				128 123,00				
040802	Carlos Miguel Montenegro Leite	DL: 21/817 Artº: 165º Nº: 04 Alínea:	Prog: A05 Medi: A04 Proj: Ativ: 999			52 849,42	0,00	0,00
040802	Evelina Maria Viegas Gomes de Almeida Aguiar	DL: 21/817 Artº: 165º Nº: 04 Alínea:	Prog: A05 Medi: A04 Proj: Ativ: 999			14 670,41	0,00	0,00
040802	Vencimentos	DL: 9/08/A Artº: Nº: 00 Alínea:	Prog: A05 Medi: A04 Proj: A1010 Ativ:			53 678,44	0,00	200,00
040804				2 950,00				
040804	Fornecedor Esporádico	DL: 18/07 Artº: Nº: 00 Alínea:	Prog: A05 Medi: A04 Proj: A0714 Ativ:			2 125,40	0,00	0,00
Total transferências correntes				149 342,00	139 035,35	139 035,35	0,00	200,00

No ano de 2023 foram feitas transferências correntes no valor de 139.035,35€ para as seguintes entidades:

- Instituto da Segurança Social (Programas Ocupacionais) – 15.711,68€
- Evelina Aguiar (pagamento Erasmus) – 14.670,41€
- Carlos Leite (pagamento Erasmus) – 52.849,42€
- Vencimentos Programas Ocupacionais – 53.678,44€
- Fornecedores Esporádicos (pagamentos de Auxílios Económicos Diretos) – 2.125,40€.

6. Anexos às Demonstrações Financeiras

6.1 Organização contabilística

6.1.1. O exercício económico de 2005 marcou o início da implementação da contabilidade patrimonial de acordo com a Portaria n.º 794/2000, de 20 de setembro. Não existe um manual de procedimentos contabilísticos organizado, no entanto foi definido um conjunto de procedimentos, critérios e regras que garante a execução da contabilidade de forma rigorosa, criteriosa e isenta de erros materiais

6.1.2. Os documentos de suporte ao registo das operações contabilísticas estão arquivados da seguinte forma:

- **Despesas** – Arquivados por processo de despesa do qual faz parte a proposta de realização de despesa, a nota de encomenda, o documento comprovativo da despesa (fatura ou documento equivalente), autorização de pagamento, documento comprovativo do pagamento (fotocópia das folhas de transferências bancárias) e recibo comprovativo do pagamento. Estes processos estão arquivados por ordem de pagamento separados de acordo com a classificação económica das despesas públicas.
- **Receitas** – Guias de receita e referentes às requisições de fundos estão arquivadas por número de documento e cronologicamente.
- **Outras operações** – Existe um arquivo para as guias de entrega de descontos e retenções e demais documentos de suporte.

6.1.3. O sistema informático utilizado para a execução da contabilidade assenta em mecanismos automáticos de geração de movimentos contabilísticos. Trata-se de um sistema de gestão financeira e contabilística em que os movimentos contabilísticos patrimoniais são gerados à medida que as tarefas e as operações inerentes à execução orçamental são executadas.

Este automatismo é conseguido graças a um sistema de equivalências e ligações entre a classificação económica das despesas e das receitas públicas e os códigos de contas previstos no plano de contas da Escola Básica e Integrada de Angra do Heroísmo.

6.1.4. Relativamente às demonstrações financeiras intercalares, a Escola Básica e Integrada de Angra do Heroísmo elabora demonstrações financeiras mensais, sendo as mesmas utilizadas internamente para efeitos de gestão.

6.1.5. Não existe descentralização contabilística.

6.2 – Outra informação considerada relevante:

6.2.1. Oportunidade da Informação – A informação contabilística encontra-se disponível nos serviços financeiros e devidamente organizada, sendo introduzida diariamente no sistema informático de apoio à contabilidade.

6.2.2. Revisão dos registos contabilísticos – São objeto de conferências diárias através do cruzamento da informação registada no sistema informático de apoio à contabilidade, nomeadamente a verificação das folhas de cofre diárias.

6.2.3. Reconciliações bancárias – As reconciliações bancárias são efetuadas mensalmente. Sempre que se verificaram diferenças as mesmas foram averiguadas e prontamente regularizadas.

BALANÇO

Rubricas	Notas	2023	2022
ATIVO			
Ativo não corrente			
Ativos fixos tangíveis		356 518,03	248 120,29
Propriedades de investimento		0,00	0,00
Ativos intangíveis		69 138,59	0,00
Ativos biológicos		0,00	0,00
Participações financeiras		0,00	0,00
Devedores por emprést. bonif. e sub.reembols.		0,00	0,00
Clientes, contribuintes e utentes		0,00	0,00
Acionistas/sócios/associados		0,00	0,00
Diferimentos		0,00	0,00
Outros ativos financeiros		0,00	0,00
Ativos por impostos diferidos		0,00	0,00
Outras contas a receber		0,00	0,00
		425 656,62	248 120,29
Ativo corrente			
Inventários		8 448,96	16 538,87
Ativos biológicos		0,00	0,00
Devedores por transfer. e sub. não reembols.		0,00	0,00
Devedores por emprést. bonif. e sub.reembols.		0,00	0,00
Clientes, contribuintes e utentes		0,00	0,00
Estado e outros entes públicos		0,00	0,00
Acionistas/sócios/associados		0,00	0,00
Outras contas a receber		0,00	0,00
Diferimentos		74,99	0,00
Ativos financeiros detidos para negociação		0,00	0,00
Outros ativos financeiros		0,00	0,00
Ativos não correntes detidos para venda		0,00	0,00
Caixa e depósitos		157 790,09	121 294,85
		166 314,04	137 833,72
	Total do Ativo	591 970,66	385 954,01
PATRIMÓNIO LÍQUIDO			
Património/Capital		8 755 654,38	8 755 654,38
Ações (quotas) próprias		0,00	0,00
Outros instrumentos de capital próprio		0,00	0,00
Prémios de emissão		0,00	0,00
Reservas		0,00	0,00
Resultados transitados		-9 200 057,09	-9 520 459,35
Ajustamentos em ativos financeiros		0,00	0,00
Excedentes de revalorização		0,00	0,00
Outras variações no património líquido		-88 394,15	-110 184,89
Resultado líquido do período		-350 973,79	320 402,26
		-883 770,65	-554 587,60

Rubricas	Notas	2023	2022
PASSIVO			
Passivo não corrente			
Provisões		0,00	0,00
Financiamentos obtidos		0,00	0,00
Fornecedores de investimentos		0,00	0,00
Fornecedores		0,00	0,00
Responsabilidades por benefícios pós-emprego		0,00	0,00
Diferimentos		0,00	0,00
Passivos por impostos diferidos		0,00	0,00
Outras contas a pagar		0,00	0,00
		0,00	0,00
Passivo corrente			
Credores transfer. e sub. não reembolsáveis		0,00	0,00
Fornecedores		80 118,26	11 976,26
Adiant. de clientes, contribuintes		7 048,83	5 864,76
utentes			
Estado e outros entes públicos		65 217,94	62 778,83
Acionistas/sócios/associados		0,00	0,00
Financiamentos obtidos		0,00	0,00
Fornecedores de investimentos		8 728,39	0,00
Outras contas a pagar		1 314 627,89	859 921,76
Diferimentos		0,00	0,00
Passivos financeiros detidos para negociação		0,00	0,00
Outros passivos financeiros		0,00	0,00
		1 475 741,31	940 541,61
Total do Passivo		1 475 741,31	940 541,61
Total do Património Líquido e Passivo		591 970,66	385 954,01

Demonstração dos Resultados por Natureza

Rendimentos e Gastos	Notas	2023	2022
Impostos, contribuições e taxas		0,00	461,07
Vendas		147 128,41	149 867,54
Prestações de serviços e concessões		0,00	0,00
Transferências e subsídios correntes obtidos		10 696 404,50	10 231 892,41
Rend/Gast. Imput. Ent. Cont., assoc. e emp. Conj.		0,00	0,00
Variações nos inventários da produção		0,00	0,00
Trabalhos para a própria entidade		0,00	0,00
Custo das merc. Vend. E das matérias consum.		-126 509,65	-82 503,48
Fornecimento e serviços externos		-673 043,53	-584 467,83
Gastos com pessoal		-10 897 155,26	-10 014 934,72
Transferências e subsídios concedidos		-139 239,74	-130 311,54
Prestações sociais		0,00	0,00
Imp. De invent. E ativos biol. (perdas/revers.)		0,00	0,00
Impar. De dívidas a receber (perdas/revers.)		0,00	0,00
Provisões (aumentos/reduções)		0,00	0,00
Imp. Invest. Não dep./amortiz (perdas/revers.)		0,00	0,00
Aumentos/reduções de justo valor		0,00	0,00
Outros rendimentos		721 494,37	784 974,96
Outros gastos		0,00	-1 330,00
Res. Antes deprec. E gastos de financiamento		-270 920,90	353 648,41
Gastos/reversões de depreciação e amortização		-80 052,89	-33 246,15
Imparid. Invest. Dep./amortiz.(perdas/revers.)		0,00	0,00
Result. Operac (antes de gastos financiamento)		-350 973,79	320 402,26
Juros e rendimentos similares obtidos		0,00	0,00
Juros e gastos similares suportados		0,00	0,00
Resultado antes de impostos		-350 973,79	320 402,26
Impostos sobre o rendimento		0,00	0,00
Resultado líquido do período		-350 973,79	320 402,26

Mapa Demonstração de Fluxos de Caixa

Rubricas	Notas	Períodos	
		2023	2022
<u>Fluxos de caixa das atividades operacionais</u>			
Recebimentos de clientes		147 128,41	151 132,54
Recebimentos de contribuintes		0,00	0,00
Recebimentos transferências e subsídios correntes		10 696 404,50	10 231 892,41
Recebimentos de utentes		0,00	461,07
Pagamentos a fornecedores		-719 682,07	-785 948,09
Pagamentos ao pessoal		-10 443 862,02	-10 065 731,99
Pagamentos a contribuintes / utentes		0,00	0,00
Pagamentos de transferências e subsídios		-139 035,35	-130 250,70
Pagamentos de prestações sociais		0,00	0,00
Caixa gerada pelas Operações		-459 046,53	-598 444,76
Pagamento / recebimento do Imp. sobre rendimento		0,00	0,00
Outros recebimentos/pagamentos		3 275,19	-118 359,96
Fluxos de caixa das atividades operacionais (a)		-455 771,34	-716 804,72
<u>Fluxos de caixa das atividades de investimento</u>			
Pagamentos respeitante a:			
Ativos fixos tangíveis		-148 937,55	-176 581,54
Ativos intangíveis		-78 132,54	0,00
Propriedades de Investimento		0,00	0,00
Investimentos financeiros		0,00	0,00
Outros ativos		0,00	0,00
Recebimentos proveniente de:			
Ativos fixos tangíveis		0,00	0,00
Ativos intangíveis		0,00	0,00
Propriedades de Investimento		0,00	0,00
Investimentos financeiros		0,00	0,00
Outros ativos		0,00	0,00
Subsídios ao investimento		719 336,67	767 345,60
Transferências de capital		0,00	0,00
Juros e rendimentos similares		0,00	0,00
Dividendos		0,00	0,00
Fluxos de caixa das atividades de investimento (b)		492 266,58	590 764,06
<u>Fluxos de caixa das atividades de financiamento</u>			
Recebimentos proveniente de:			
Financiamentos obtidos		0,00	0,00
Realizações de cap. e de out. instrumentos de cap.		0,00	0,00
Cobertura de prejuízos		0,00	0,00
Doações		0,00	0,00
Outras operações de financiamento		0,00	0,00
Pagamento respeitantes a:			
Financiamentos obtidos		0,00	0,00
Juros e gastos similares		0,00	0,00
Dividendos		0,00	0,00
Reduções de cap. e de outros instrumentos de cap.		0,00	0,00
Outras operações de financiamento		0,00	0,00
Fluxos de caixa das atividades de financiamento(c)		0,00	0,00

Varição de caixa e seus equivalentes (a+b+c)		36 495,24	-126 040,66
Efeito das diferenças de câmbio		0,00	0,00
Caixa e seus equivalentes de cx. no início do per.		121 294,85	247 335,51
Caixa e seus equivalentes de caixa no fim do per.		157 790,09	121 294,85
CONCILIAÇÃO ENTRE CX E SEUS EQUIV E SALDO GERÊNCIA			
Caixa e seus equivalentes de cx. no início do per.		121 294,85	247 335,51
-Equivalentes a caixa no início do período		0,00	0,00
+ Parte do SG que não constitui equiv. de caixa		0,00	0,00
-Variações cambiais de caixa no início do período		0,00	0,00
= Saldo da gerência anterior (SGA)		121 294,85	247 335,51
SGA De execução orçamental		50 038,28	48 542,32
SGA De operações de tesouraria		71 256,57	198 793,19
Caixa e seus equivalentes de caixa no fim do per.		157 790,09	121 294,85
-Equivalentes a caixa no fim do período		0,00	0,00
+ Parte do SG que não constitui equiv. de caixa		0,00	0,00
-Variações cambiais de caixa no fim do período		0,00	0,00
= Saldo da gerência seguinte (SGS)		157 790,09	121 294,85
SGS De execução orçamental		83 424,27	50 038,28
SGS De operações de tesouraria		74 365,82	71 256,57

6.3 – Notas ao Balanço e à Demonstração de Resultados

6.3.1 – Bases de apresentação: As notas que se seguem estão apresentadas conforme o SNC-AP e registadas no Programa de Contabilidade – Gerfip. Os números não indicados neste Anexo não são aplicáveis, ou não são relevantes.

6.3.2 – As demonstrações financeiras anexas apresentam valores comparativos face ao ano anterior, sempre que existam.

6.3.3 – O critério utilizado na valorimetria das rubricas do Balanço e da Demonstração de resultados foi o do custo de aquisição.

6.3.4 - As presentes demonstrações financeiras reportam-se à data de 31 de dezembro pelo que se tem:

6.3.5 – O resultado líquido do Exercício foi de -350.973,79€.

6.3.6 – No Balanço o total do Ativo é de 591.970,66€ e o do Passivo é de 1.475.741,31€

Mapa Valores de Caixa e Depósitos Bancários

Conta	Euros	
Caixa		2 085,05
Depósitos à ordem		155 705,04
Depósitos à ordem no Tesouro	0,00	
Depósitos bancários à ordem	155 705,04	
Depósitos a prazo		0,00
Depósitos consignados		0,00
Depósitos de garantias e cauções		0,00
Total de caixa e depósitos		157 790,09

Do total de caixa e depósitos no valor de 157.790,09€ constam os seguintes valores:

- Saldo na posse do serviço a transitar para 2024 – 83.424,27€
- Saldo dos cartões Sige – 7.048,83€
- Saldo das cauções – 2.099,05€
- Saldo de operações de tesouraria (quantias a serem entregues às respectivas entidades em janeiro de 2024) – 65.217,94€

Mapa Inventários

Rubrica (1)	Quantia bruta (2)	Imparidade acumulada (3)	Quantia recuperável (4) = (2) - (3)
Inventários estratégicos e bens a transferir	0,00	0,00	0,00
Mercadorias	8 202,20	0,00	8 202,20
Matérias primas, subsidiárias e de consumo	246,76	0,00	246,76
Produtos acabados e intermédios	0,00	0,00	0,00
Subprodutos, desperdícios, resíduos e refugos	0,00	0,00	0,00
Produtos e trabalhos em curso	0,00	0,00	0,00
Total	8 448,96	0,00	8 448,96

As existências estão de acordo com o inventário de stocks elaborado a 31 de dezembro (mapas do Bufete e Papelaria enviados na Conta de Gerência nos “Outros Documentos”):

- Mapa Bufete de dezembro – 2.802,20€
- Mapa Papelaria dezembro – 5.646,76€

Mapa Ativos Intangíveis – Quantia Escriturada e Variações do Período

Rubricas (1)	Quantia escriturada inicial (2)	Variações no período						Quantia Escriturada Final (11)= (2) + (3) + (4) + (5) + (6) + (7) + (8) + (9) + (10)
		Adições (3)	Transferências internas à entidade (4)	Reversões de Perdas por Imparidade (6)	Perdas por imparidade (7)	Amortizações do período (8)	Diminuições (10)	
ATIVOS INTANGÍVEIS	0,00	0,00	0,00	0,00	0,00	0,00	0,00	0,00
Ativos intangíveis de domínio público, património histórico, artístico e cultural								
Goodwill	0,00	0,00	0,00	0,00	0,00	0,00	0,00	0,00
Projetos de desenvolvimento								
Programas de computador e sistemas de informação	0,00	0,00	0,00	0,00	0,00	0,00	0,00	0,00
Propriedade industrial e intelectual								
Outros	0,00	0,00	74 907,59	0,00	0,00	-5 769,00	0,00	69 138,59
Ativos intangíveis em curso								
Total	0,00	0,00	0,00	0,00	0,00	0,00	0,00	0,00
	0,00	0,00	0,00	0,00	0,00	0,00	0,00	0,00
	0,00	0,00	74 907,59	0,00	0,00	-5 769,00	0,00	69 138,59

No decorrer do ano de 2023 foi adquirido Software Informático – Licenças para os Manuais Digitais dos alunos.

Ativos Fixos Tangíveis – Adições

Rubricas (1)	Adições						
	Internas (2)	Compra (3)	Cessão (4)	Transferência ou Troca (5)	Doação, Herança, Legado ou Perdido a Favor do Estado (7)	Fusão, Cisão, Reestruturação (10)	Total (12) = (2) + (3) + (4) + (5) + (6) + (7) + (8) + (9) + (10) + (11)
Bens de domínio público, património histórico, artístico e cultural							
Terrenos e recursos naturais	0,00	0,00	0,00	0,00	0,00	0,00	0,00
Edifícios e outras construções	0,00	0,00	0,00	0,00	0,00	0,00	0,00
Infraestruturas	0,00	0,00	0,00	0,00	0,00	0,00	0,00
Património histórico, artístico e cultural	0,00	0,00	0,00	0,00	0,00	0,00	0,00
Outros	0,00	0,00	0,00	0,00	0,00	0,00	0,00
Bens de domínio público em curso	0,00	0,00	0,00	0,00	0,00	0,00	0,00
	0,00	0,00	0,00	0,00	0,00	0,00	0,00
Ativos fixos em concessão							
Terrenos e recursos naturais	0,00	0,00	0,00	0,00	0,00	0,00	0,00
Edifícios e outras construções	0,00	0,00	0,00	0,00	0,00	0,00	0,00
Infraestruturas	0,00	0,00	0,00	0,00	0,00	0,00	0,00
Património histórico, artístico e cultural	0,00	0,00	0,00	0,00	0,00	0,00	0,00
Ativos fixos em concessão em curso	0,00	0,00	0,00	0,00	0,00	0,00	0,00
	0,00	0,00	0,00	0,00	0,00	0,00	0,00
Outros ativos fixos tangíveis							
Terrenos e recursos naturais	0,00	0,00	0,00	0,00	0,00	0,00	0,00
Edifícios e outras construções	0,00	0,00	0,00	0,00	0,00	0,00	0,00
Equipamento básico	0,00	234 270,88	0,00	0,00	21 790,74	0,00	256 061,62
Equipamento de transporte	0,00	0,00	0,00	0,00	0,00	0,00	0,00
Equipamento administrativo	0,00	1 387,61	0,00	0,00	0,00	0,00	1 387,61
Equipamentos biológicos	0,00	0,00	0,00	0,00	0,00	0,00	0,00
Outros	0,00	139,99	0,00	0,00	0,00	0,00	139,99
Ativos fixos tangíveis em curso	0,00	0,00	0,00	0,00	0,00	0,00	0,00
Total							
	0,00	235 798,48	0,00	0,00	21 790,74	0,00	257 589,22
	0,00	235 798,48	0,00	0,00	21 790,74	0,00	257 589,22

No decorrer do ano de 2023 foram adquiridos Equipamentos Administrativos, Equipamentos Básicos e Software principalmente para os alunos, incluindo Licenças e aquisições de Manuais Digitais.